

広報



# 笑顔と赤い宝石 輝きの共演

にじいろ保育園の年長児28名によるさくらんぼ収穫体験が、6月22日に清野果樹園の清野大輔さん（市の沢）たちの指導の下おこなわれました。園児たちは自分で採った真っ赤なさくらんぼを食べて「甘い」「おいしい」と大喜び。笑顔で収穫を楽しんでいました。

特集

## 使ってみませんか「公共交通」

令和2年

# 7

No. 713

# 使ってみませんか「公共交通」



町内には町営バスなどの様々な公共交通機関がありますが、自家用車を主な移動手段としているため公共交通を利用したことがないという方も多いのではないのでしょうか。今回は、近年いろいろと変わった町の公共交通をご紹介します。

## 生活に密着する町営バス

町では、町営バスと乗り合いタクシー（今年度より名称をデマンドタクシーから改称）の2つの公共交通機関を運営しています。

町営バスは平成8年9月から運行を開始し、一時、スクールバスを利用していたが、平成28年度よりスクールバスと分離し町営バス事業として単独での運行が再開されました。

これに伴って、町営バスはJR左沢線へのスムーズな乗り継ぎができるように時刻表が改正され、さらに、1月1日～3日の3日間を除いた全日運行をおこなうようになりました。通勤、通学、通院、買い物など、町民の日常生活に欠かせない移動手段となっており、また、観光客や帰省者の交通手段となっています。

現在、町営バスは柳川温泉とテルメ柏陵の間で、午前5時55分柳川温泉発（土・日・祝日は運休）の便を第1便として、午後7時40分左沢駅前発の便までの1日13便を運行しています。平成29年度に行路を変更し、白田医院前とらふらんす大江前の停留所を増設。現在バスの行路には全部で38の停留所があります。役場前



■特集 使ってみませんか「公共交通」

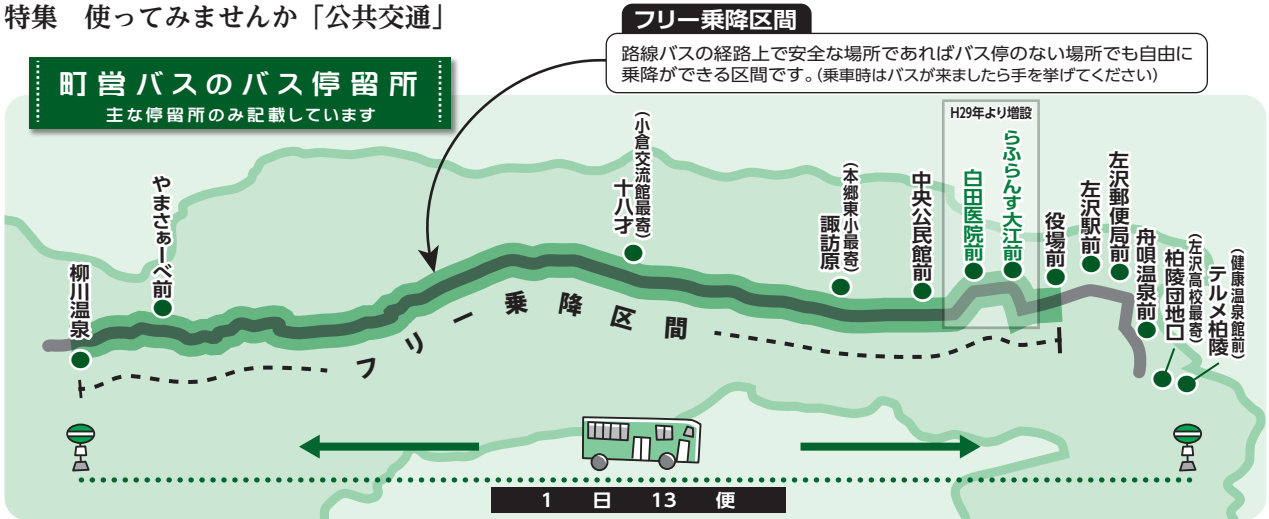

▲町営バス停留所標識



Voice

町営バス運転手  
渡辺敏勝さん

町のバスを約9年運転しています。  
町営バスに乗る方は通学者やJR左沢駅、テルメ柏陵健康温泉館を利用される方が多く、町内会の集まりで複数人で利用される方々や白田医院などにも運行するようになったので通院などで利用される方もいらっしゃいます。  
いつも乗られるお客さんのあいさつの声を聞いて、元気をもらっています。これからもたくさんの方に利用してほしいです。

から柳川温泉までは「フリー乗降区間」となっており、手を挙げれば乗車することができます。なお、山交バスの同じ運行区間以外のバス停留所の標識は、平成29年度にヤマガタダイカイギウをモチーフにして作り直されたもので、とてもかわいらしいデザインになっています。  
運賃は乗車1回につき100円で、どの区間を利用していても料金は変わりません。高校生以下の生徒・児童や身体障害者手帳などをお持ちの方は1回につき50円、小学生未満のお子さんは無料です。  
町営バスは2台体制で運行しています。定員12人のワゴンタイプの車

両は平成29年度に導入し、外装は当時のさくら保育園、わかば保育園、大江幼稚園の年長児が描いた、町の花・魚・鳥であるあじさい・サクラマス・ヤマセミのほか、灯ろう流し花火大会などの絵をもとにしたラッピングがされています。また、老朽化により今年度マイクロバスからワゴンタイプへ更新する車両にも町をモチーフにしたデザインのラッピングを施す予定です。  
町営バスを利用の際は、乗車券などはありませんので、バス停などでバスに乗車し、降車時には降車のボタンを押して、運賃箱に料金をお支払ってください。



# 便利な乗り合いタクシー

乗り合いタクシーは利用したい時刻を電話で予約することで、自宅から指定停留所まで、または指定停留所から自宅までタクシーが送迎をおこなう制度です。ただし、同じ対象地区内で同じ時間帯に利用する方がいる場合には、その方の自宅などを巡回し同乗して目的地に向かうこととなります。

乗り合いタクシーの対象地区は今年度大幅に拡大しました。実際の運行ではその対象地区を「東エリア」「中エリア」「西エリア」の3つに分け、それぞれの対象地区ごとに利用者の自宅と指定停留所の区間を乗り合いで運行します。利用者の人数が多い場合には、ジャンボタクシーによる送迎をおこなっています。

行き先となる停留所は、役場などの町の施設や駅、商店街、医療機関、金融機関、テルメ柏陵健康温泉館、道の駅おおえなどの指定されている場所に限られますが、自宅までタクシーが送迎してくれるという大きな利点があります。

利用したい場合は、事前に町に登録が必要で、登録の申請をおこなうと「乗り合いタクシー利用登録証」

## 乗り合いタクシー利用方法

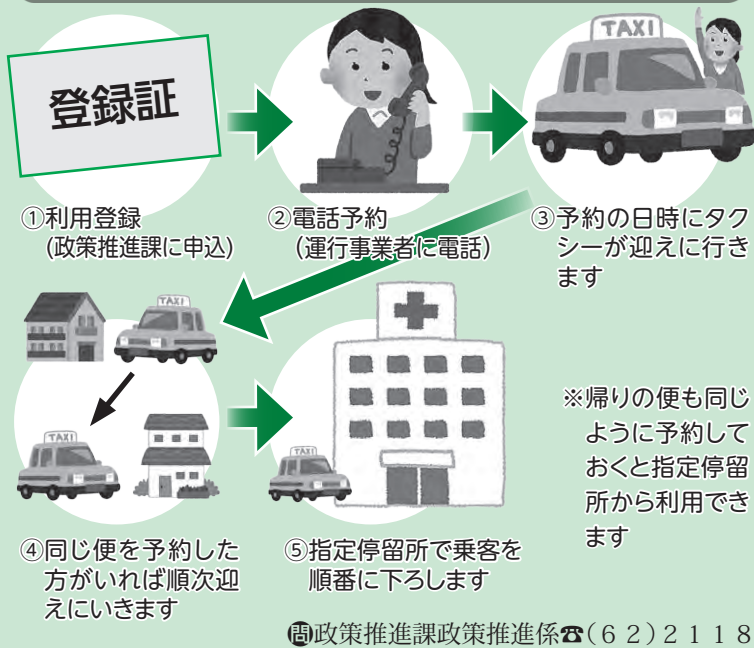

が発行されます。利用したい時刻の2時間前までに運行事業者へ電話予約をし、その際には氏名のほか乗り合いタクシー利用登録証に書かれた利用者番号、行き先などを伝えます。あとは迎えに来たタクシーに乗車し、目的地に到着後、規定の利用料金を運転手にお支払いください。

料金は1回の乗車につき200円で、高校生以下の利用者と身体障害

者手帳などをお持ちの方は半額で利用でき、小学生未満のお子さんは無料です。

運行日は町営バス同様に1月1日～3日の3日間を除いた全日運行となっています。利用ができる方に年齢制限はありませんが、利用には登録が必要です。例えばお子さんが同乗する場合にも事前に登録をお願いします。

## 対象となる地区

※太字は拡大した地区

- 東エリア (5地区) / 用・深沢・伏熊・小見・月が丘
- 中エリア (19地区) / 荻野・堂屋敷・原・所部・塩野平・材木・市の沢・小漆川・**みなみ・若原・下北山・諏訪原・美郷・下モ原・山崎・望山・上北山・梨木原・滝の沢**
- 西エリア (18地区) / 矢引沢・田ノ沢・黒森・小清・中沢口・道海・小新・檜山・葛沢・顔好・三合田・久保・橋上・十八才・月布・貫見・沢口・柳川平

各エリア発 7:00 9:00 11:00 14:00

## 指定停留所

- 町の施設/役場、中央公民館、ふれあい会館
- 駅/左沢駅
- 商店街など/中央通り商店街第1駐車場、まちなか交流館
- 病院/白田医院、五十嵐歯科医院、公平歯科医院、太田歯科医院
- 金融機関/山形銀行左沢支店、きらやか銀行左沢支店、山形中央信用組合左沢支店、左沢郵便局、JAさがえ西村山大江基幹支所・本郷支所
- その他/テルメ柏陵健康温泉館、柏陵荘、道の駅おおえ

各指定停留所発

10:00 12:00 15:00 17:00

町営バスや乗り合いタクシーにはそれぞれの利点と欠点があります。町営バスは定時に同じ行路を走行するため時間が守られますが、自宅の前には停まりません。乗り合いタクシーは自宅と指定停留所で乗降ができますが、同乗者がいる場合には時間がかかることとなるため、自宅や目的地への到着時間は余裕を持って利用する必要があります。

# 乗り合いタクシーでお出掛け



柏倉栄子さん(材木)

これまで、月に数回程度乗り合いタクシーを利用して  
いる柏倉さん。運転免許証は取得したことがなく、買い  
物や医療機関へは、これまでは家族の方が送迎してい  
たこと。この日は金融機関と買い物の用事があるとの  
ことで、乗り合いタクシーを予約しています。

午前9時に乗り合いタクシーが自宅に着き、運転手  
さんが笑顔で出迎え。涼しいタクシーに乗車し出発。車内  
で運転手と談笑をしているうちに9時15分に金融機関到  
着。金融機関で用事を済ませた後、中央通り商店街に徒  
歩で移動し、魚店などで買い物。

帰りは12時に中央通り商店街第一駐車場で乗り合  
いタクシーに乗車。帰りの便には同乗者がおり、役場と同

乗者の自宅を経由して、12時20分に自宅に到着。家の  
目の前にタクシーは到着してくれるので手一杯の買い物  
をした荷物をそのまま自宅の中へ運ぶことができました。

柏倉さんは、「これまでは家族に買い物を頼むことが  
ほとんどでしたが、乗り合いタクシーを利用するようにな  
って、自分で買い物に行けるようになりました」と話  
してくれました。今回は乗り合いタクシーを送迎ともに  
使用しましたが、急ぎの時などには家族に目的地まで  
送ってもらい、帰りだけ利用する時もあるとのこと。

「家族に毎日送迎を頼むことができないので、大変助  
かっています」とも語ってくれました。

## 今日の予定

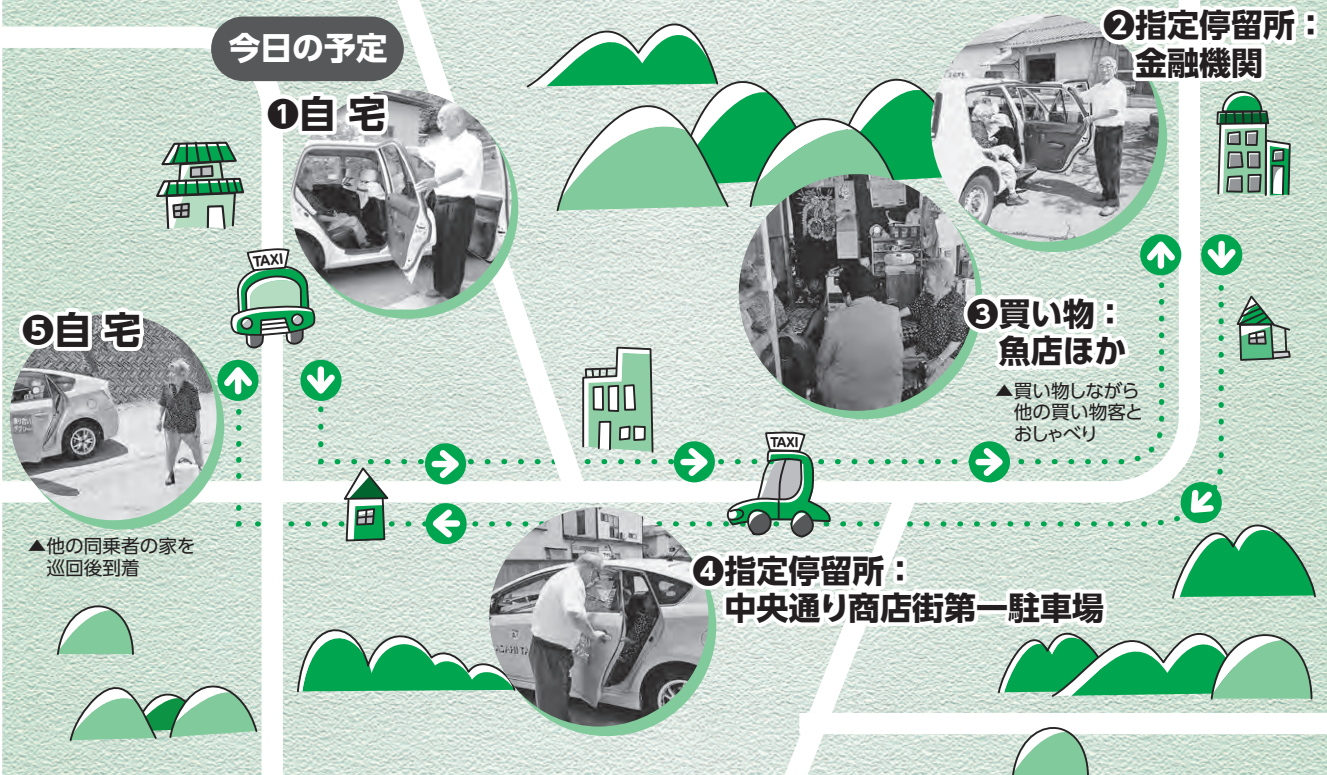

## ＊ 利用例1

行きはバスで、JRを利用して町外の医療機関へ。帰りはJR  
で左沢駅に戻り、買い物をして乗り合いタクシーで帰宅。

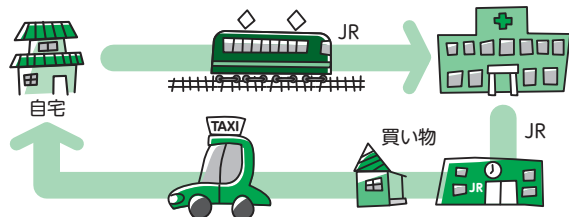

…利用の2時間前まで電話予約  
なので、駅に戻ってきたときに  
予約で利用できる

…米や畑の肥料など重い  
荷物をタクシーが運んで  
くれるので便利

## ＊ 利用例2

行きは乗り合いタクシーで、体育センターのイベントに参加。  
友人と食事をして町営バスで帰宅。



…町営バスは  
夜間も運行!

## 年々増える免許証返納

近年、県内での交通事故死亡者の約6割は高齢者となっています。

車両運転による交通事故のリスクを回避するため、自動車などの運転免許証を自主的に返納する町内の65歳以上のドライバーが年々増加しています。

町では、車の運転に不安を感じて運転免許証を自主的に返納した65歳以上の町民の方を対象に、運転経歴証明書<sup>※</sup>の交付手数料の補助と回数乗車券<sup>※</sup>の無料交付をおこなっています。運転経歴証明書は運転免許証に代わる公的な本人確認書類として利用

### Voice

小野禮子さん  
(深沢)

これまで55年間自動車などの運転をしてきましたが、最近は運転することに疲れを感じるようになり、足も悪くなってきたこともあって、昨年の12月に運転免許証を自主返納しました。

近くに行きたい時に運転できず不便さを感じることもありますが、乗り合いタクシーを利用するようになって、今は運転免許証を返納したことへの後悔はありません。

乗り合いタクシーは役場や町内の歯医者に行くときや、近所のお友達と一緒に買い物などに行ったりするときに利用しています。

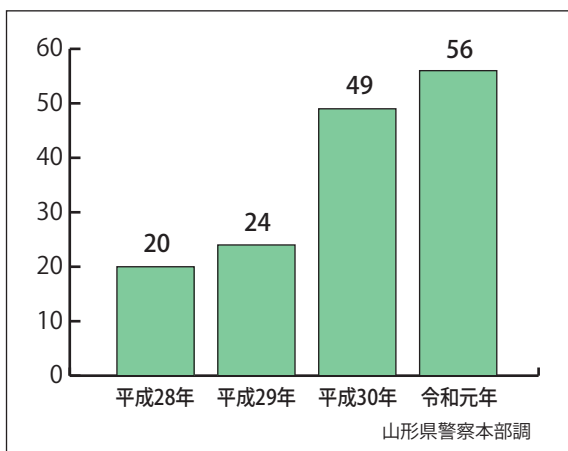

▲町内の65歳以上ドライバーの免許返納者推移

することができません。また、回数乗車券は町営バス、町乗り合いタクシー、山形県タクシー共通乗車券、山交バス普通乗車券の中から、生活状況に合わせて選ぶことができます。昨年は47名の方がこの制度を利用しています。

## 可能性広げる公共交通

町民の方に公共交通の利用について話を伺ってみると、「けがをして運転ができないときに、通院のため乗り合いタクシーを利用しました」や「親族が帰省した際に大人数乗れる車がないので、町営バスを移動に利用しました」といった声もあり、

いつもは自家用車を利用している方にも使い方によって公共交通は「便利な交通手段」になり得ます。

町には町営の交通機関以外にもJRや山交バスもあり、乗り継ぎによって他の市町村へ行動範囲を広げることができます。

世代や家族構成、生活環境によって、公共交通の利用頻度は大きく異なります。町営の交通機関は交通弱者を守るという観点から運営されており、運行本数や運行時間、行路などの課題はあると思いますが、利用してみることで様々な可能性が広がるかもしれません。手軽に利用できる公共交通を是非ご活用ください。

## 高齢者運転免許証自主返納支援事業

- ◆対象者／①町の住民基本台帳に記載されている満65歳以上の方、②有効期限内のすべての運転免許を自主返納された方
- ◆申請期限／自主返納してから1年以内
- ◆支援の種類／
  - 運転経歴証明書交付手数料1,000円
  - 回数乗車券無料交付(下記のいずれか1つ(1回限り))
    - 町営バス3年間無料乗車券、町乗り合いタクシー3年間無料乗車券、山形県タクシー共通乗車券2万円分、山交バス普通乗車券2万円分

### 手続きの流れ

1. ご本人または代理人より県総合交通安全センターや寒河江警察署交通課、最寄りの交番・駐在所で運転免許証の自主返納手続きをおこなってください(手数料は無料)。
2. 返納時に交付された書類及び印鑑などを役場に持参してください。

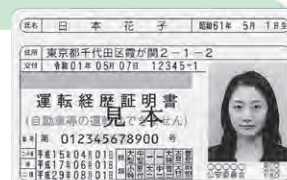

☎総務課危機管理係 ☎(62)2187

これからは  
手放せない!

# マイナンバーカード

## ◆マイナンバーカード

マイナンバーカードはマイナンバー（個人番号）が記載された顔写真付のカードです。

マイナンバーカードはプラスチック製のICチップ付きカードで、券面に氏名、住所、生年月日、性別、マイナンバー（個人番号）と本人の顔写真などが表示されます。



▲マイナンバーカード券面イメージ

### 《メリット》

- 1: 本人確認書類として使える
- 2: マイナポイント（最大5,000円分）がもらえる
- 3: 保険証として使える（2021年3月～予定）※事前登録が必要です



## ◆マイナポイントとは？

選択したキャッシュレス決済サービスで2万円のチャージ、もしくはお買い物をするこでもらえる、上限5,000円分のポイントのことです。

マイナポイントをもらうには

次の③つの手続きが必要です！

### Step 1 マイナンバーカードの申請

方法② スマートフォンなど

#### 方法① 役場窓口

『本人確認書類・通知カード・印鑑』をお持ちになって1階税務町民課（2番窓口）にお越しください。申請用写真もお撮りします。



▲約10分ほどで簡単に申請ができます

交付申請書をお持ちの方はスマートフォン、パソコン、郵便、証明用写真機から申請ができます。詳細は地方公共団体情報システム機構ホームページをご覧ください。

<https://www.kojinbango-card.go.jp/kojinbango/>



【おもて面】

▲通知カードの下端が交付申請書

※方法①、方法②どちらの申請方法でもカードの申請から交付までは約1カ月かかります

### Step 2 マイナポイントの予約（8月31日まで）

税務町民課2番窓口にてID設定のお手伝いをおこなっていますのでお気軽にお声掛けください。  
※対応のスマートフォンまたはパソコンとカードリーダーでのID設定も可能です。

### Step 3 マイナポイントの申込

7月よりキャッシュレス決済サービスの選択が可能になりました。

☆現在マイナンバーカードをお持ちの方へ☆  
マイナポイントの予約がまだお済でない方は、マイナポイントの予約者数が予算の上限に達した場合には予約を締め切る可能性がありますのでお早めにお申し込みください。

## 通知カードが廃止になりました

5月25日をもって通知カードの再交付、住所変更などの手続きは終了になりました。

通知カードを紛失した場合や住所、氏名などに変更があった場合にはマイナンバーカードを作っていただくことになります。

※通知カードに記載された氏名、住所などに変更がなければ引き続きマイナンバーの証明書類として通知カードを使用できます。

※住所や氏名に変更があった方はマイナンバーが記載された住民票でもマイナンバーの証明書類として使用できます。

## 区長会総会を開催

令和2年度の町区長会総会が6月23日に開催されました。今回は密集を避け、出席者同士の間隔を十分にとるため体育センターアリーナが会場となりました。

例年4月におこなわれる区長委嘱状交付式が中止となったため、今年度初めて町内全区長が集まる機会となり、区長会の役員紹介もおこなわれました。

昨年度に引き続き、区長会長は9区区長の松田栄一さん、副会長は藤田区長の鈴木俊雄さん、望山区長の小林勇吉さん、貫見区長の松田健一さんが務められます。



▲左から松田副会長、鈴木副会長、松田会長、小林副会長

## おおえブランド推進機構よりマスクケース贈呈

おおえブランド推進機構(代表・木村圭一商工会長)より、マスクケースを町内全戸と小中学生に1枚ずつ贈呈していただきました。

マスクケースは機構で作成したもので、手作りマスクも入れられるような大きさになっており、男女問わず使いやすいようにシンプルなデザインで、新型コロナウイルスの収束の願いを込め「日本一くんアマビエ」が描かれています。木村代表は「このケースを使用して、マスク熱中症にも注意をしていきましょう」と話してくれました。



▲マスクケースを松田町長に手渡す木村代表(右)

## 就農体験と移住相談

大江町就農研修生受入協議会(OSINの会)主催の就農体験ツアーが、6月27日から28日にかけて開催されました。今回は家族連れを含む県内外の3組の方が参加。農作業施設などを見学したほか、さくらんぼ農園での収穫体験や、農家や先輩移住者から話を聞く相談会もおこなわれました。

山形市から参加した男性は「初めて大江町にきました。受入農家の方をはじめたくさんの方とお話して、すももやさくらんぼなどやってみたいことができました。移住について今後考えたいです」と話していました。



▲さくらんぼの収穫体験をする参加者

令和2年度一般会計予算について、歳入歳出の総額にそれぞれ3960万円を追加し、補正後の予算総額は58億8100万円となりました。

### 補正予算

大江町産業振興公社の決算報告  
公社の報告によると、売上高は利用料金の値上げにより約2億6800万円で微増となりましたが、利用者数は感染症の影響もあり前年より約3万1千人減で、約600万円の当期純損失となりました。

### 行政報告

令和2年第2回大江町議会定例会が、6月17日から18日までの会期で開かれました。今定例会では令和2年度の各会計補正予算のほか、条例改正案などについて審議され、原案どおり承認・可決されました。そのうち、主なものをご紹介します。

# 議会

town council

第2回定例会



3歳児

サン サン スマイル  
**Sun!Sun!Smile!**

6月5日に3歳児健診を受けた元気なちびっ子たちを紹介します！（順不同）



今野 愛菜ちゃん  
(月が丘)



長尾 紀苗ちゃん  
(三合田)



公平 千紬ちゃん  
(13区)



庄司 壮良くん  
(藤田)



本田 結土くん  
(藤田)



吉田 優之介くん  
(美郷)



木村 洸太郎くん  
(下北山)



伊藤 穂乃花ちゃん  
(9区)



加藤 杏ちゃん  
(美郷)



佐藤 千冬ちゃん  
(9区)



高村 漣くん  
(小針)



堀 燈矢くん  
(市の沢)



高取 双葉ちゃん  
(荻野)



松田 燈弥くん  
(梨木原)



佐竹 航河くん  
(美郷)



虫歯ゼロの子は  
**15**  
人でした



## 6/30 気軽にハーブを楽しもう

まちなか交流館を会場としたイベント「A T E R A (アテラ) でハーブを楽しもう！」が、6月30日に開催されました。このイベントは全3回を予定しており、第1回目のこの日は8名が参加し、ラベンダー石けん作りがおこなわれました。

参加者は植物性の石けん素地をハートやくまの金型などを用いて思い思いの形に成形し、ラベンダーの花をあしらった、世界に1つだけのハーブ石けんをつくりました。

体験後には参加者同士でのティータイムもあり、和やかな時間を過ごしていました。



## 6/18 楽しく学ぶ「でばん講座」

町民の方が講師となり、自らの知識や技能などを伝える「でばん講座」が実施されています。6月18日にはセルフフットケア講座が開催され、町内外から7名の方が参加されました。

当日は、フットヘルパー協会認定校講師の渡邊悦子さん（藤田）が「一生歩ける足をつくる」をテーマに、運動の必要性や足のミニ運動、足のセルフチェックの方法などを紹介しました。受講者は渡邊さんと楽しく会話しながら、足への知識を深めていました。セルフフットケア講座は今回を含め全4回開催される予定です。



## 6/26 献血は愛のアクション

例年、町内事業所から場所をお借りし実施している町の献血ですが、今回は中央公民館に集約して6月26日におこなわれました。受付場所や献血バスの中も透明フィルムを設置するなどコロナ対策を取った上での実施となり、藤田工業団地会の方々をはじめ24人の方に献血していただきました。

今後は8月27日と2月4日（各日とも13時半～15時半）に役場でおこなわれます。新型コロナウイルス感染症の影響で、全国的に献血活動が減少し輸血に必要な血液不足が懸念されています。皆さんの善意のご協力よろしくお願いします。



## 6/中旬 繊細な白い花が広がる

昨年度、町誕生60周年記念の花の里づくり事業として、中央公民館やふれあい会館の花壇などで毎年咲いている「オルラヤ・ホワイトレース」の花の種を希望のあった地区に配布させていただきました。

各地区の方から蒔いていただいた種は、6月上旬から中旬にかけて藤田区、材木区など町内各地で白いレースのような繊細な花を咲かせました。この花はこぼれ種で毎年咲く花であり、来年度以降も地区の方々の目を楽しませてくれることでしょう。



## 6/6~ 笑顔の再会・再開

新型コロナウイルスの感染拡大防止のため、活動を休止していた町スポーツ少年団やO-S-T-E-Pの活動が順次再開されています。再開にあたっては、各種ガイドラインを参考にして万全の感染対策を講じたうえで活動することになっており、手や道具の消毒をこまめにおこなったり、ランニングや整列も間隔を開けておこなうなどの工夫をしていました。

どの会場でも、久しぶりの仲間との再会に笑顔があふれ、初夏の暑さに負けない、元気な練習がおこなわれていました。



## 6/20 子どもと一緒におもちゃ作り

子育て支援センター事業「手作りおもちゃを作ろう」として、6月20日にカタカタ人形落とし作りがおこなわれました。

参加した親子連れは段ボールやストローなどを使っておもちゃを作成しました。参加者の一人は「久々に参加しました。子どもと一緒に作ることができて、楽しかったです」などと話をしてくれました。

センターでは、新型コロナウイルス感染症対策をおこないながら、今後も様々なイベントを企画していますので、是非ご参加ください。



## 6/3 初めての田植え体験

本郷東小学校5年生の総合的な学習の時間に田植え体験がおこなわれました。例年は近くの田で実施していましたが、今年は新型コロナウイルス感染症の影響で土の入ったオイル缶への田植えとなりました。

米農家である渡邊厚さん（塩野平）の指導のもと、菊地良浩さん（梨木原）からいただいたはえぬき、雪若丸、つや姫、もう一杯けろ（山形95号）の4種類の苗を土の触感を確かめながら植えました。田植え後の質問時間では、米作りのプロをうならせるような質問もあり、充実した学習となっていました。



広聴ハガキ  
より

# 皆さんの声にお答えします

広聴ハガキで野良猫に関する複数のご意見をいただいていたのでお答えします。

飼いの猫を屋外に出すことは交通事故事故や感染症など、猫自身を危険にさらすことになるほか、糞尿の公害などの地域住民とのトラブルの原因になりかねません。猫は室内で飼うようにしましょう。また、ペットを捨てることは犯罪です。一度飼い始めたら生涯飼う責任を持ってください。飼うことが難しくなったら、責任をもって新しい里親となる飼い主を探しましょう。

(総務課 危機管理係)

※本コーナーでは「広聴ハガキ」にていただいたご意見・ご質問の中から抜粋し、町としての回答を掲載します。本コーナーで掲載したご意見については、紙面での回答をもって直接の回答に代えさせていただきますので、ご了承ください。



集落支援員

## 活動記

貫見区では、毎年9月に「地蔵様あそばせ」という伝統行事がおこなわれています。地蔵様を背負い「8月1日地蔵様のズッショ」（そこは地蔵様の通る所……ツーショがなまったもの）と声を出しながら、地区内の各家を訪れます。家々では地蔵様を座敷に安置しお供え物をして拝みます。なんとこの行事は明治28年からおこなわれているようで、昔は小学校高学年の子どもが地蔵様を背負い、1日かけて地区をまわったとのこと。今は子どもがほとんどいないので、元気な「お兄さん」が背負っています。

しめ縄作りやおさいとう、餅つきなどといった行事はもちろんの事、こうした地区ならではのお祭りや行事も大変面白いです。他にも貫見区では病送りという行事もあるのですが、それはまたの機会に!!

集落支援員 村中 亮竜



貫見地区の伝統行事  
「地蔵様あそばせ」の様子

### 短歌

大山公園の三万本の姫早百合祭り中止や寂しく咲きけり

柳川 次郎

建具職頑張り抜いた夫の手に青く浮き出た血管の筋

佐竹 磨砂湖

草刈ればもすが来たりて虫をはむ命を思ふ一時なりき

山家 重之

誘はれてシニアの集ひは生き生きと超高齢の吾も若返る

菊地 つねよ

故里の滝の上水岩激る萌え出づこみ鶯鳴くも

佐竹 與鼓

まさやかに水郷の町清ければコロナマスクをついぞ忘るる

齋藤 徳治

### 俳句

境内の除草参道の薄暑かな

鴨田 富士夫

山桜琴の音哀し琴の澤

柳川 次郎

コロナには無縁とばかり田植人

齋藤 徳治

朝草刈小さき蝶との鬼ごっこ

山家 重之

黒揚羽美魔女のやうに去りにけり

安藤 桂花

短夜や短編一つ読切らず

熊谷 勉

志功の絵丸い乳房に夏夕日

舟山 三男

お立ち酒の唄聴く村の立葵

伊藤 啓泉

## 吟遊浪漫

ぎんゆうろまん

※このコーナーに掲載ご希望の方は、毎月20日(必着)まで役場総務課に作品をお寄せください。



# Youthful トーク

## 仕事も趣味もアクティブに

伊藤 美穂さん (25歳・藤田)

山形市内の損害保険会社に勤務している伊藤さん。主に自動車販売会社へ自動車保険の営業支援をおこなっています。新型コロナウイルス感染症の影響で在宅勤務など仕事のやり方も変化してきていますが、社内外でのコミュニケーションを大事にして仕事をしているそうです。

今年で就職して3年目となり、2人の後輩ができたことで「後輩の目標となる先輩になれるように、これからも仕事をがんばっていきたいです」

休日は家でじっとしているよりも外出することが好きとのこと。「早く新型コロナウイルス感染症が収束して、全国各地にいる会社の同期や友人に会いに行きたいです。また海外旅行にも行きたいですね」と愛犬(こなつちゃん)を抱きかかえながら、元気に話してくれました。

# 教えて ハイスクール

NO. 2

左沢高校の活動を紹介するコーナーです

6月19日に東北芸術工科大学プロダクトデザイン学科教授の柚木泰彦先生をお招きし、2年次生対象に「探究の基礎を学ぶ」ワークショップを開催しました。写真はその時の様子です。2年次生では「総合的な探究の時間」を活用して「地域とのつながり」を意識した探究活動をおこないます。7月15日には町内に出かけて、フィールドワークを展開する予定です。今回のワークショップでは探究型学習の土台となる「安心かつ創造的な教室をつくる」ため、「デザイン思考を活用した探究型学習」の考え方や課題設定のポイントについて学びました。体育館でおこなうなど、生徒たちは3密にならないように対策を講じながら積極的かつ生き生きとして学習を進めることができました。

△ワークショップ

△柚木先生とのやりとり

# お知らせ

## Information

### 農業使用済プラスチックの回収について

農業用のビニールやポリなどは「産業廃棄物」に分類されており、適正に処理することが法律で求められているため、違法に処分すると罰せられます。

町農業用使用済プラスチックリサイクル推進協議会では、農業用使用済プラスチックのリサイクルなど、適正な処理を推進していくため年3回の回収を実施しています。今年度の回収は次のとおりです。

◆回収日時／7月17日(金)、9月18日(金)(予定)、11月20日(金)(予定)の8時～10時

◆搬入場所／クレンズ興産(小見) ◆搬入方法／直接自己搬入(トラックなどに積んだまま計量し、重量により料金を算出)

◆回収料金／  
◎きれいなポリ(さくらんぼ、ぶどうの雨よけなどポリのきれいな部分のみ)：30円/キログラム(税込)  
◎その他プラスチック：40円/キ

### 令和2年度 成人式を延期します

例年8月14日に実施している大江町成人式ですが、今年度は新型コロナウイルスの影響により、11月22日(日)に延期します。

なお、今後の新型コロナウイルスの感染状況により、再延期または中止となる場合があります。

成人式対象者には、10月上旬に案内通知を発送する予定です。

☎教育文化課社会教育係(中央公民館内)

☎(62)3666

### 町民プールは休止します

町民プールは、例年7月下旬から8月中旬に一般開放をおこなっていますが、新型コロナウイルス感染拡大防止のため、今年度は全ての営業を休止します。

ご迷惑をおかけしますが、ご理解とご協力をお願いします。

☎体育センター ☎(62)3663

### 新型コロナウイルス感染症に係る傷病手当金

国民健康保険または後期高齢者医療制度の被保険者で給与の支払いを受けている方が、新型コロナウイルス感染症に感染した場合などで療養のため労務に服することができず、給与を受け取れない場合、申請により傷病手当金を受け取ることができます。詳細については、下記のホームページをご覧ください。

◆大江町国民健康保険に係るホームページ／

[http://www.town.oe.yamagata.jp/basis/S-page/011-oshirase/r02\\_covid19\\_injury-kyufukin.html](http://www.town.oe.yamagata.jp/basis/S-page/011-oshirase/r02_covid19_injury-kyufukin.html)

◆山形県後期高齢者医療制度に係るホームページ／  
<http://yamagata-kouiki.jp/2020/05/16142817.html>

☎国民健康保険について

税務町民課国保医療係 ☎(62)2291

☎後期高齢者医療制度について

県後期高齢者医療広域連合 ☎(84)7100

### やまがた木育人材養成講座

◆目的／県では、県民の豊かなみど

ログラム(税込) ※スムーズに回収作業をおこなうため、きれいなポリとその他プラスチックはあらかじめ分別をお願いします。 ※回収にご協力いただいた方へ、指定家庭系ごみ袋を贈呈します。 問 推進協議会事務局(大江営農生活センター) ☎(62)3217 農林課農政係 ☎(62)2115

### 町民プールは休止します

町民プールは、例年7月下旬から8月中旬に一般開放をおこなっていますが、新型コロナウイルス感染拡大防止のため、今年度は全ての営業を休止します。

ご迷惑をおかけしますが、ご理解とご協力をお願いします。

☎体育センター ☎(62)3663

### 新型コロナウイルス感染症に係る傷病手当金

国民健康保険または後期高齢者医療制度の被保険者で給与の支払いを受けている方が、新型コロナウイルス感染症に感染した場合などで療養のため労務に服することができず、給与を受け取れない場合、申請により傷病手当金を受け取ることができます。詳細については、下記のホームページをご覧ください。

◆大江町国民健康保険に係るホームページ／

[http://www.town.oe.yamagata.jp/basis/S-page/011-oshirase/r02\\_covid19\\_injury-kyufukin.html](http://www.town.oe.yamagata.jp/basis/S-page/011-oshirase/r02_covid19_injury-kyufukin.html)

◆山形県後期高齢者医療制度に係るホームページ／  
<http://yamagata-kouiki.jp/2020/05/16142817.html>

☎国民健康保険について

税務町民課国保医療係 ☎(62)2291

☎後期高齢者医療制度について

県後期高齢者医療広域連合 ☎(84)7100

### 大江町戦没者追悼式の中止について

◆日時／村山会場：7月30日(木) 9時～12時  
◆会場／村山会場：村山総合支庁  
例年6月下旬から7月上旬に開催していた大江町戦没者追悼式について

りを守り育む意識の醸成を図るため、やまがた木育推進方針を平成30年3月に定め、取り組みを進めています。これに基づき、「やまがた木育」の裾野を広げるため、「やまがた木育の指導者」を養成する標記講座(導入編)を開催します。 ◆内容／講話(やまがた木育について、山形県の森林について、木材利用について)、木育プログラム実習(木製スプーンづくりなど) ◆日時／村山会場：7月30日(木) 9時～12時 ◆会場／村山会場：村山総合支庁

402会議室

◆対象者／放課後児童クラブ職員・幼稚園教諭などの子どもに関わる方

木育に関心のある一般県民など

◆定員／30名

◆受講料／無料

◆申込期日／7月22日(水)

問 県環境エネルギー部みどり自然課 ☎023(630)2206

## 介護保険料の軽減措置について

令和元年10月の消費税率の引き上げに伴い、段階的におこなってきた町民税非課税世帯の方(所得段階区分が第1段階から第3段階の方)を対象とした保険料の軽減を拡大します。これにより本年度の保険料は下記のとおりになります。※第4段階から第9段階の方の保険料は前年度と同額です。

所得段階区分	対象者	介護保険料月額(上段)	
		年額(下段)	
		令和2年度	令和元年度
第1段階	生活保護費を受給されている方または町民税世帯非課税かつ老齢福祉年金を受給されている方、町民税世帯非課税かつ本人の合計所得金額+課税年金収入額が80万円以下の方	1,815円	2,269円
		21,780円	27,228円
第2段階	町民税世帯非課税かつ本人の合計所得金額+課税年金収入額が80万円超120万円以下の方	3,025円	3,782円
		36,300円	45,384円
第3段階	町民税世帯非課税で本人の合計所得金額+課税年金収入額が120万円超の方	4,235円	4,387円
		50,820円	52,644円

☎介護保険制度に関して

健康福祉課福祉係 ☎(62)2285

☎介護保険料に関して

税務町民課町民税係 ☎(62)2119

7月10日から自筆証書遺言書保管制度が始まり、法務局において自筆証書遺言書を保管することができるようになります。申請の際は事前に予約が必要です。

### 自筆証書遺言書保管制度開始のお知らせ

て、今年度は新型コロナウイルス感染症防止のため、中止することになりました。ここにあらためて戦没者の方々のご冥福をお祈り申し上げます。

☎町社会福祉協議会 ☎(83)4122

### 借金返済に関する相談窓口のご案内

東北財務局山形財務事務所では、借金返済でお困りの方の相談窓口を開設しています。相談員が借金の状況などをお伺いし、必要に応じて、

☎(86)3258

なお、遺言書の内容に関する相談はお受けできません。詳しくは最寄りの法務局におたずねいただくか、山形地方法務局のホームページをご覧ください。

☎山形地方法務局寒河江支局

## さくらんぼナンバープレート付けてみませんか

山形599  
あ 20-46

地方版図柄入りナンバープレートの交付が始まっています。お車の購入時以外に、今付いているナンバーを変えずにさくらんぼナンバーに交換できます。

◆申し込み・お手続き／お近くの自動車整備工場や自動車ディーラーへ

☎(一社) 県自動車整備振興会

☎023(686)4834

### ★大江町職員採用試験 申込受付中(8月5日(水)まで)

☎総務課庶務係 ☎(62)2112

☎山形財務事務所理財課

☎023(641)5178

16時半

◆受付／月曜日～金曜日(祝日、年末年始除く) 8時半～12時、13時～

◆相談専用電話／023(641)5201

弁護士などの専門家に引き継ぎます。相談は秘密厳守・無料です。お気軽にご相談ください。

### 編集後記



今月の表紙で紹介した、にじいろ保育園の年長児のさくらんぼ収穫体験の時、まだまだカメラに不慣れた私は撮影に悪戦苦闘し、園児にカメラを向けて右往左往…。

そんな時に、園児のひとりが「さくらんぼあげる」と言ってくれました。また周りのお友達は収穫に夢中なのか、私に気遣いをしてくれたやさしさにふれ、心が温かくなりました。どのような時でも心に少しの余裕を持って行動したいなと思います。(今野清彦)

## 善意いただきました

後藤電子株式会社(後藤芳英代表取締役社長)より、新型コロナウイルス対策に使用してほしいとスプレーボトル100個を町に寄付していただきました。



中央公民館や小中学校など町内各所に備え置き、感染症予防のために活用させていただきます。

# MADE メイドイン IN おおい

匠の技から最先端技術まで——モノづくりを担う町内企業と、  
そこで働く若い力をご紹介します。



## VOL.6 マルハニチロ株式会社 大江工場

- ◆住所 大江町大字小見字左南38
- ◆代表者名 代表取締役社長 池見賢
- ◆沿革 昭和36年 日魯漁業(株)東北支社山形事業所大江工場として設立  
平成19年 (株)ニチロとマルハ(株)が経営統合  
平成26年 マルハニチロ(株)に社名変更
- ◆従業員数 501名
- ◆主な業務 冷凍食品製造

マルハニチロ株式会社大江工場は、市販用・業務用の麺・米飯の冷凍食品を唯一製造している直営工場です。

関澤信嘉工場長は「大江工場の製品は料理店の厨房を再現したオリジナルの機械で作られています」と長所を話してくれました。

入社7年目の清野光司さんは「大型機械は安全第一に操作をしています」、係内で班長を務める鈴木由香さんは「検査機械などの操作を新入社員に教えており、教えた仕事がうまく進んでいるとやりがいを感じます」と話してくれました。新入社員の荒川結香さんは「先輩が付き添ってくれて、優しく教えてもらえます」また「買い物に行ったときに、お客様が当社の製品を手にとってくれるとうれしく思います」と語ってくれました。



▲大江工場で製造され、全国で販売されている「あおり炒めの焼豚炒飯」などの主な商品



▲左から鈴木さん、荒川さん、清野さん

## 戸籍のまど

5月21日～6月20日大江町受付分

### お誕生おめでとう

区名	氏名	性別	父母名
蛭水	井上 律 <sup>りつ</sup> 男	男	悠・晴菜

### ご冥福を祈ります

区名	氏名	年齢
9区	伊藤 亮子	(91)
9区	鈴木喜代子	(89)
下北山	鈴木ハツエ	(89)
望山	渡邊 昭市	(87)
伏熊	佐竹 薫	(87)
小見	伊藤 久次	(69)
荻野	工藤 忠吉	(79)
8区	大泉みのゑ	(96)
十八才	柏倉 茂美	(95)
檜山	鈴木 信雄	(72)
7区	五十嵐章雄	(72)
材木	伊藤 正信	(72)



### 人口と世帯(前月比)

町の人口	7,909人(-16)
男	3,941人(-8)
女	3,968人(-8)
世帯数	2,883戸(-2)

令和2年7月1日現在

※掲載を希望しない場合は、  
届け出の際にお申し出ください。